



技專校院招生委員會聯合會
Joint Commission of Technological and Vocational College Admission Committee

114年科技校院繁星計畫 聯合推薦甄選入學招生

報名作業及試務宣導說明會

2月20日 博學講堂

說明單位：教務處註冊組 汪麗珠組長



壹、學校網頁【高三升學】專區(1/3)

- 各項升學資訊、作業日程及注意事項，不定時公告於學校網頁【高三升學專區】，請多加利用該網頁查詢公告，密切注意校園學生信箱通知信。

The screenshot shows the 'Senior High School Student Special Zone' (高中部學生專區) navigation bar with various menu items. Below the navigation bar, there is a table of announcements (高中部學生公告) and a section for 'Senior High School Student Common Links' (高中部學生常用連結).

高中部學生公告

日期	資料建立者	標題
2023-02-15	高中部輔導組長	【學習歷程檔案】轉知「教育部國民及學前教育署推動高級中等學校學生學習歷程檔案111學年度學生學習歷程檔案分享會系列活動東部地區分享會實施計畫」，請踴躍報名參加
2023-02-12	高中部教學組長	【重要】111學年度第2學期選課結果正式名單與注意事項
2023-02-12	高中部教學組長	【高中部】111學年度第2學期班級課表與實施說明
2023-02-10	高中部輔導組長	【青年教育】轉知教育部112年度青年教育與就業儲蓄帳戶方案—青年體驗學習計畫，若今年應屆畢業學生有興趣參加請2/28前至高中輔導組報名
2023-02-10	高中部輔導組長	【心理輔導】轉知教育部委託國立臺灣師範大學心田心理諮商團隊辦理之「青年韶光計畫」資訊

高中部學生常用連結

高中部智慧校園平台	高中部獎助學金及補助專區	高中部升學專區--輔導室
高中部升學專區--註冊組	自主學習專區	高中部新生入學專區
英檢練習軟體	多益練習軟體	學習歷程檔案專區

壹、學校網頁【高三升學】專區 (2/3)

錄取國立大學榜單

[113年錄取國立大學榜單](#)[112年錄取國立大學榜單](#)[111年錄取國立大學榜單](#)[110年錄取國立大學榜單](#)

升學專區最新公告

[| 更多...](#)

日期	標題	資料建立者	點選次數
2025-02-13	114學年度科技校院繁星計畫聯合推薦甄選入學-校內五學期成績排名名單	高中部註冊組長	112
2025-01-13	大學繁星推薦招生111學年度入學高三(普.體)學生學校上傳學生成績作業	高中部註冊組長	279
2025-01-06	「114學年度學科能力測驗」開放應考資訊查詢、試場分配表及詳細地點公布	高中部註冊組長	362
2025-01-06	「114學年度大學術科考試(體育組、美術組、音樂組)」試場分配表及注意事項	高中部註冊組長	160
2025-01-02	「114學年度四技二專統一入學測驗」報名結果網路查詢	高中部註冊組長	157
2024-12-26	「114學年度高中英語聽力測驗」第二次考試考生成績簡訊通知及成績查詢	高中部註冊組長	175
2024-12-10	「114學年度高中英語聽力測驗」「應試號碼、試場分配表及平面圖」公布	高中部註冊組長	166
2024-12-05	「114學年度四技二專甄選入學」重大變革事項	高中部註冊組長	121
2024-12-05	「114學年度四技二專甄選入學」招生簡章下載暨資料查詢系統及重要注意事項	高中部註冊組長	205
2024-12-05	「114四技二專技優甄審入學」簡章網路下載及注意事項	高中部註冊組長	181

壹、學校網頁【高三升學】專區 (3/3)

升學選填志願系統

[大學繁星選填志願系統](#)

[大學申請入學選填志願系統](#)

[四技科大申請入學選填志願系統](#)

[政高四合一整合入口](#)

升學管道重要日程

[大學繁星推薦](#)

[大學申請入學](#)

[四技日間部申請入學](#)

[科技校院繁星計畫聯合推薦甄選入學](#)

[四技二專技優入學](#)

[四技二專甄選入學](#)

[四技二專日間部聯合登記分發](#)

[大學分發入學](#)

升學測驗考試中心網站

[大學入學考試中心](#)

[技專校院入學測驗中心](#)

[大學術科考試委員會聯合會](#)

升學招生入學管道網站

[大學甄選入學委員會](#)

[技專校院招生委員會](#)

[大學考試入學分發委員會](#)

高三升學專區



貳、職科繁星校內教務處作業日程 (1/2)

序號	時間	實施內容	單位	對象	備註
1	2月14日(五)	公告校內前五學期成績	教務處		1. 學業成績排名科(組)、學程前30%。 2. 比序群名次及百分比。
2	2月19日(三)	職科繁星說明會	教務處 輔導室	兩科一起 針對符合前 30% 資格學生說明	時間：午休-第五節 地點：博學講堂 1. 繁星作業流程。 2. 繁星規則、選填志願注意事項。
3	2月20日(四) 至 2月26日(三)	職科繁星志願輔導	教務處 科主任 導師 輔導老師	符合前 30% 資格 學生	參加申請書(黃) 放棄切結書(白)
4	2月27日(四) 12:00止	繳交繁星申請書及放棄 切結書	教務處 導師	符合前 30% 資格 學生	請自行交回教務處註冊組，逾期不受理繁星作業報名。
5	3月4日(二)	職科繁星委員會議	輔導室		確認推薦學生名單

參加申請書 (黃) 或放棄切結書 (白)

- 於2月27日(四)中午12時前，請交給導師收齊後再交至註冊組，逾期不受理繁星作業報名。

桃園市立觀音高級中等學校
繁星推薦資格申請書

本人_____確實了解敝子弟 _____年____班
學生_____ 符合「111學年度科技校院繁星計畫
聯合推薦甄選入學招生」推薦資格，且願意報名該招生
管道，故向貴校「科技校院繁星推薦甄選委員會」提出
校內推薦資格之申請，特此聲明。

學生簽名：

學生身分證統一編號：

家長（監護人）簽名：

家長聯絡電話：

導師簽名：

科主任簽名：

桃園市立觀音高級中等學校
繁星推薦資格放棄切結書

本人_____確實了解敝子弟 _____年____班
學生_____ 符合「111學年度科技校院繁星計畫
聯合推薦甄選入學招生」推薦資格，但因個人規劃且與
家長審慎考量後，確定不報名該招生管道，故向貴校「科
技校院繁星推薦甄選委員會」提出校內繁星推薦之放棄
申請，特此聲明。

此致 桃園市立觀音高級中學

學生簽名：

家長（監護人）簽名：

家長聯絡電話：

導師簽名：

科主任簽名：



貳、職科繁星校內教務處作業日程 (2/2)

6	3月7日(五)	職科繁星網路報名 作業系統說明會	學生	練習版系統	時間：午休 地點：高中電腦教室
7	3月11日(二) 17:00止	登錄推薦考生資料	教務處	15名考生	
8	3月12日(三) 至 3月19日(三)	職科繁星開放 網路報名系統	學生	正式版系統	
9	3月17日(一)	統一製作報名表件	教務處 輔導老師	15名考生	時間：第 5-7 節 地點：圖書館
10	4月8日(二)	公告報名資格及比序成 績審查結果	學生	15名考生	請自行查詢
11	4月15日(二)	公告個人比序排名	學生	15名考生	請自行查詢
12	4月26日(六) 4月27日(日)	統一入學測驗考試	學生		
13	4月24日(四) 至 4月30日(三)	學生上網選填志願系統	學生	15名考生	學生自行上網至 多選填 25 個志願
14	5月6日(二)	公告錄取名單	教務處		
15	5月13日(二) 12:00前	聲明放棄錄取資格期限	學生		

參、招生名額

114學年度招生校院系(組)、學程數及名額之招生群別分布

群別代碼	招生群別	系(組)、學程數	招生名額
01	機械群	38	147
02	動力機械群	10	43
03	電機與電子群	100	368
04	化工群	13	48
05	土木與建築群	22	80
06	商業與管理群	142	534
07	外語群	42	149
08	設計群	79	254
09	農業群	9	34
10	食品群	14	41
11	家政群	47	181
12	餐旅群	71	306
13	水產群	3	9
14	海事群	2	6
15	藝術群	16	27
16	不分群	63	246
總計		671	2,473

肆、推薦資格 (1/2)

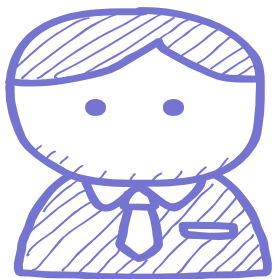

應屆畢業生

- 技(普)高中專業群科112學年度應屆畢業生
- 綜合型高中修畢專門學程科目25學分以上



學業成績前30%

- 在校學業成績排名在各科(組)、學程前30%以內(非指被推薦生所屬群別排名之前30%)
- 採計至畢業前一學期之各學期學業成績平均

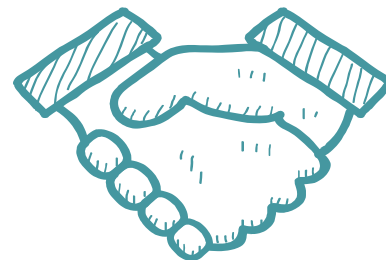

全程就讀同一學校

- 學生高一、高二及高三全程學籍均於國內同一學校之事實。含不同學制、科別間之轉換。
- 在校學業成績及基本學科之評量方式一致
- 校內推薦機制，須經相關會議審議。

依據教育部99年8月4日臺技(二)字第0990129340B號函示規定：各高中職學校推薦學生報名「科技校院繁星計畫」，應落實建立「校內推薦機制」，相關辦法應完成校內行政程序後公布週知並維持辦法之穩定性，以符公平、公正、公開之原則。

肆、推薦資格 (2/2)

在校學業成績排名在各科 (組)、學程前30%以內，非指被推薦生所屬群別排名之前30%。【非全程實際就讀之轉學生不列入各科 (組)、學程人數計算】

例一：A校國際貿易科共25人，甲生在國際貿易科在校學業平均成績排名為第8名

- 甲生之科 (組)、學程百分比為 $(8 \div 25) \times 100\% = 32\%$
- 因為 $32\% > 30\%$ ，不符合招生簡章推薦報名資格「排名在各科 (組)、學程前30%以內」之規定。



例二：B校機械科共23人，乙生在機械科在校學業平均成績排名為第7名

- 乙生之科 (組)、學程百分比為 $(7 \div 23) \times 100\% = 30.43\%$
- 因為 $30.43\% > 30\%$ (30.43%請勿四捨五入取30%)，不符合招生簡章推薦報名資格「排名在各科 (組)、學程前30%以內」之規定。

化工科（組）學程百分比

- 在校學業成績排名在各科（組）、學程前30%以內

序號	學號	學生姓名	群別代碼	學制代碼	科(組)學程代碼	科(組)學程名稱	班級名稱	科組學程名次(總分)	科組學程名次(平均)	科組學程名次(排名)	科組學程名次(百分比)
1	1112016	陳榮峰	04	1	315	化工科	三年五班	13113	84.06	1	1.52%
2	1112029	李郁濱	04	1	315	化工科	三年五班	12862	82.45	2	3.03%
3	1112030	梁恩睿	04	1	315	化工科	三年五班	12733	81.62	3	4.55%
4	1112055	黃宇生	04	1	315	化工科	三年六班	12721	81.54	4	6.06%
5	1112048	徐琮凱	04	1	315	化工科	三年六班	12553	80.47	5	7.58%
6	1112042	卓煜恩	04	1	315	化工科	三年六班	12423	79.63	6	9.09%
7	1112021	黃柏翊	04	1	315	化工科	三年五班	12266	78.63	7	10.61%
8	1112069	黃佳琪	04	1	315	化工科	三年六班	12208	78.26	8	12.12%
9	1112024	楊貫宏	04	1	315	化工科	三年五班	11956	76.64	9	13.64%
10	1112065	許嘉瑄	04	1	315	化工科	三年六班	11921	76.42	10	15.15%
11	1112032	陳望庭	04	1	315	化工科	三年五班	11800	75.64	11	16.67%
12	1112039	李郁妤	04	1	315	化工科	三年六班	11772	75.46	12	18.18%
13	1112038	巫景瑞	04	1	315	化工科	三年六班	11600	74.36	13	19.70%
14	1112064	梁煥筠	04	1	315	化工科	三年六班	11568	74.15	14	21.21%
15	1112033	楊卉婷	04	1	315	化工科	三年五班	11561	74.11	15	22.73%
16	1112022	黃國軒	04	1	315	化工科	三年五班	11470	73.53	16	24.24%
17	1112070	楊佳麒	04	1	315	化工科	三年六班	11391	73.02	17	25.76%
18	1112010	邱彥翔	04	1	315	化工科	三年五班	11293	72.39	18	27.27%
19	1112050	許家璋	04	1	315	化工科	三年六班	11227	71.97	19	28.79%

動畫科（組）學程百分比

- 在校學業成績排名在各科（組）、學程前30%以內

序號	學號	學生姓名	群別代碼	學制代碼	科(組)學程代碼	科(組)學程名稱	班級名稱	科組學程名次(總分)	科組學程名次(平均)	科組學程名次(排名)	科組學程名次(百分比)
1	1113003	卓豐游	15	1	820	媒體動畫	三年七班	14286	91.58	1	1.59%
2	1113016	吳昀健	15	1	820	媒體動畫	三年七班	13858	88.83	2	3.17%
3	1113022	張晏慈	15	1	820	媒體動畫	三年七班	13615	87.28	3	4.76%
4	1113063	曹正熾	15	1	820	媒體動畫	三年八班	13199	84.61	4	6.35%
5	1113061	姜孟嫻	15	1	820	媒體動畫	三年八班	13054	83.68	5	7.94%
6	1113021	邱梓璇	15	1	820	媒體動畫	三年七班	12927	82.87	6	9.52%
7	1113027	陳品樸	15	1	820	媒體動畫	三年七班	12854	82.4	7	11.11%
8	1113059	邱鈺甄	15	1	820	媒體動畫	三年八班	12829	82.24	8	12.70%
9	1113028	陳祉彤	15	1	820	媒體動畫	三年七班	12583	80.66	9	14.29%
10	1113054	白庭珊	15	1	820	媒體動畫	三年八班	12562	80.53	10	15.87%
11	1113038	王弘郡	15	1	820	媒體動畫	三年八班	12551	80.46	11	17.46%
12	1113069	陳育芯	15	1	820	媒體動畫	三年八班	12486	80.04	12	19.05%
13	1113020	邱宥瑄	15	1	820	媒體動畫	三年七班	12317	78.96	13	20.63%
14	1113035	詹美鈴	15	1	820	媒體動畫	三年七班	12202	78.22	14	22.22%
15	1113058	邱姿綺	15	1	820	媒體動畫	三年八班	12183	78.1	15	23.81%
16	1113018	巫沛璇	15	1	820	媒體動畫	三年七班	12178	78.06	16	25.40%
17	1113046	郭弘儀	15	1	820	媒體動畫	三年八班	12121	77.7	17	26.98%
18	1113048	陳冠亨	15	1	820	媒體動畫	三年八班	12018	77.04	18	28.57%

伍、推薦機制

可推薦 人數

各推薦學校**至多可推薦15名考生**。

推薦序

各推薦學校**須提供被推薦考生之不同推薦順序**，作為同一推薦學校考生之**比序排名名次**（含同名次參酌）**相同**，於前三輪取單一高職1位考生分發及第四輪分發錄取同一科技校院之**優先順序**。
(推薦序並非分發輪別)

陸、甄選規定

◆ 8項比序排名項目

※群名次百分比試算表，請至本委員會網站【7.下載專區】下載使用

比序項目	順序	內容
學業成績 表現	第1比序	學業平均成績之群名次百分比
	第2比序	專業科目及實習科目平均成績之群名次百分比
	第3比序	技能領域科目平均成績之群名次百分比 NEW
基本學科 表現	第4比序	英文平均成績之群名次百分比
	第5比序	國文平均成績之群名次百分比
	第6比序	數學平均成績之群名次百分比
多元能力 表現成績	第7比序	「競賽、證照及語文能力檢定」之總合成績
	第8比序	「學校幹部、志工、社會服務及社團參與」之總合成績

- 上述成績指一般學制至畢業前1學期之5個學期。
- 「專業科目及實習科目」在高職部分為部定必修科目。
- 「技能領域科目」在高職部分為部定必修科目。
- 「英文」、「國文」、「數學」等基本學科應包含哪些科目由各高職學校自定。
- 第7比序及第8比序之所有計分項目之計分標準均經本招生委員會之委員會議審議通過，以正面表列方式公告採計項目及計分標準，非表列項目均不採計。

本校化工群、藝術群各項群名次百分比

◆ 校內群名次百分比之計算釋例：

校內【藝術群】總人數63人

群名次百分比	該百分比之累計人數	每一百分比級距推薦累計人數	該百分比級距可推薦人數
1%	0.63	1	1
2%	1.26	2	1
3%	1.89	2	0
4%	2.52	3	1
5%	3.15	4	1
6%	3.78	4	0
...
27%	17.01	18	1
28%	17.64	18	0
29%	18.27	19	1
30%	18.9	19	0
總計			

群名次	群名次百分比
1	1%
2	2%
3	4%
4	5%
5	7%
6	8%
7	10%
8	12%
9	13%
10	15%
11	16%
12	18%

以校內各群之群名次**百分比數值**（如1%、2%或3%.....等）**乘以**校內各**群之總人數**得到該百分比之累計數，該數**無條件進位**至整數位後，**得到**每一百分比級距**推薦累計人數**，再將此數**減去****前一百分比級距推薦累計人數**即得該百分比級距可推薦人數。

例甲中，群名次百分比為1%之級距可推薦人數為7人，即該群學生排名第1至7名之群名次百分比均為1%，以此類推可得各群名次所對應之群名次百分比。

陸、甄選規定

甄選 方式

以考生之比序排名(全國排名)、各校系(組)學程招生名額、考生所選填登記就讀志願序及各推薦學校推薦順序，進行**四輪分發**錄取作業。

提醒 事項

1. 考生不須製作備審資料
2. 免收報名費

陸、甄選規定-第7比序

◆ 競賽與證照部分之計分標準

※參照四技二專技優甄審、甄選入學招生簡章
編修競賽名稱、優勝名次
※未在本表所列之競賽及證照，均不予計分。

競賽、證照名稱	主辦單位	競賽優勝名次 或證照等級	計分 標準
國際技能競賽 國際展能節職業技能競賽 國際科技展覽	國際技能競賽組織 國際奧林匹克身心障礙聯合會 (由國立臺灣科學教育館推薦參加)	第1~3名 (金牌、銀牌、銅牌)	40分
		優勝	35分
國際技能競賽 國際展能節職業技能競賽	勞動部(國際技能競賽中華民國委員會) 勞動部(原行政院勞工委員會)	正(備)取國手	35分
全國技能競賽 全國身心障礙者技能競賽	勞動部(國際技能競賽中華民國委員會) 勞動部(原行政院勞工委員會)	第1名(金牌)	35分
		第2名(銀牌)	30分
		第3名(銅牌)	25分
		第4、5名	23分
全國高級中等學校技藝競賽	教育部	第1~3名	25分
		第4~8名	20分
		第9~13名	15分
		第14~23名	10分
		第24~50名	5分
		第51~76名	3分
全國中小學科學展覽會 臺灣國際科學展覽會	國立臺灣科學教育館	第1名	20分
		第2、3名	15分
		佳作	10分

陸、甄選規定-第7比序

◆ 競賽與證照部分之計分標準(續)

※參照四技二專技優甄審、甄選入學招生簡章
編修競賽名稱、優勝名次
※未在本表所列之競賽及證照，均不予計分。

競賽、證照名稱	主辦單位	競賽優勝名次 或證照等級	計分 標準
全國技能競賽分區（北、中、南）技能競賽	中央各級機關或直轄市政府	第1~3名	15分
		第4、5名	10分
全國技術型高級中等學校學生團隊技術創造力培訓 與競賽		第1~3名	15分
		第4名、佳作	10分
全國高中職智慧鐵人創意競賽決賽暨國際邀請賽		第1~3名	15分
		第4~6名	10分
電腦鼠暨智慧輪型機器人國內及國際競賽 (人工智慧單晶片電腦鼠暨機器人國內及國際邀請賽)		第1~3名	15分
		其餘得獎者	10分
全國學生美術比賽		特優、優等、甲等	15分
		入選（佳作）	10分
教育部全國各級學校圍棋運動錦標賽		第1~3名	15分
		佳作	10分
全國高級中等學校專業群科專題實作及創意競賽決 賽	勞動部 (原行政院勞工委員會)	第1~3名	15分
		佳作	10分
全國學生舞蹈比賽個人賽決賽		第1~3名	15分
		其餘得獎者	10分
全國學生音樂比賽個人賽決賽		第1~3名	15分
		其餘得獎者	10分
領有技術士證者		甲級技術士證	25分
		乙級技術士證	15分
		丙級技術士證	5分

陸、甄選規定

◆ 競賽與證照部分之計分標準(續)

- ★ 註1：相同職類之競賽及證照採最優名次或最高等級計分，不同職類之競賽及證照，則可累計計分；未在本表所列之競賽及證照，均不予計分。
- 註2：考生所持技術士證照中，若屬【乙級報檢資格中所稱「取得申請檢定職類丙級技術士證」】，則屬同一職類，依註1規定採最高等級計分，本項所述技術士證職類請參閱當年度全國技術士技能檢定簡章或依技能檢定中心公告為主。
- 註3：全國高級中等學校技藝競賽獲各職種優勝名次，並檢附優勝獎狀，才得予採計（參賽證明不予採計）。
- 註4：中央各級機關及直轄市政府主辦之各項技藝技能競賽，發證時之主辦單位和落款單位須為中央各級機關或直轄市政府，且落款人須為機關首長，否則不列入本表採計項目（參賽證明不予採計）。
- ★ 註5：若尚未拿到技術士證照，但有成績單或於技能檢定術科辦理單位相關網站可查詢到成績，請檢附成績單影本或列印成績查詢頁面，並請於「網路報名系統」之第7比序項目資料將發證日期登錄為114年1月1日。
- 註6：考生取得本表採計之競賽或證照項目之日期，須為考生**入學推薦學校之後**至報名截止日114年3月20日（星期四）前，方予採計。

陸、甄選規定-第7比序

◆ 語文能力採計項目及計分標準

語文能力檢定名稱	主辦單位	語文能力檢定等級	計分標準
國內各項英語及外語能力檢定 (目前國內各項語文能力檢定對照表對照表，詳見本簡報第19頁)	各語文能力檢定主辦單位 (目前國內各項語文能力檢定對照表對照表，詳見本簡報第19頁)	C2(精通級) Mastery	25分
		C1(流利級) EffectiveOperationalProficiency	25分或複試25分 初試20分
		B2(高階級) Vantage	15分或複試15分 初試13分
		B1(進階級) Threshold	10分或複試10分 初試8分
		A2(基礎級) Waystage	5分或複試5分 初試3分
JLPT 日本語能力試驗	財團法人語言訓練測驗中心	一級或N1	25分
		二級或N2	15分
		N3/2010年新增	10分
		三級或N4	5分
		四級或N5	3分

陸、甄選規定-第7比序

◆ 語文能力採計項目及計分標準(續)

全民英檢 (GEPT) 初試：聽、讀 複試：說、寫	本欄參照 CEF指標所 訂有 初複 試 之計分 標準	CEF 語言能力 參考指標	本欄參照 CEF指標所 訂 非初複 試 之計分 標準	托福(TOEFL) 聽力、閱讀 口說、寫作		IELTS 聽力 閱讀 寫作 口試	劍橋大學 英語能力 認證分級測驗 (Cambridge Main Suite) 聽、說、讀、寫	外語能力 測驗 (FLPT)		多益測驗 (TOEIC) 聽力、閱讀 (另有獨立之 口說及寫作 測驗)	劍橋領思測驗 (Linguaskill) 聽力、閱讀 (另有單獨之 口說及寫作測驗)		大學校院英語能力 測驗(CSEPT) (無說、寫測驗)	
				紙筆	網路 型態			三項 筆試總分	口說 級分		職場 英語測驗 Linguaskill Business	實用 英語測驗 Linguaskill General	第一級 聽力、綜 合	第二級 聽力/用法/ 閱讀
優級	25分	C2(精通級) Mastery	25分	630 以上	---	7.5 以上	Certificate of Proficiency in English (CPE)	---	---	---	---	---	---	---
高級 複試	25分	C1(流利級) Effective Operational Proficiency	25分	560 以上	110~120	7 以上	Certificate in Advanced English (CAE)	240~330	S-3 以上	945以上	180以上	---	---	---
高級 初試	20分													
中高級 複試	15分	B2(高階級) Vantage	15分	527 以上	87~109	6 以上	First Certificate in English (FCE)	195~239	S-2+	785以上	160-179	---	240~360	---
中高級 初試	13分													
中級 複試	10分	B1(進階級) Threshold	10分	457 以上	57~86	4.5 以上	Preliminary English Test (PET)	150~194	S-2	550以上	140-159	170~240	180~239	---
中級 初試	8分													
初級 複試	5分	A2(基礎級) Waystage	5分	390 以上	24~56	3 以上	Key English Test (KET)	105~149	S-1+	225以上	120-139	130~169	120~179	---
初級 初試	3分													

註：相同語文者，其檢定採最高等級計分，不同語文者，則可累計計分；未在本表所列相關語文檢定者，不予計分。另被推薦考生取得語文能力檢定項目證明之日期，須為被推薦考生入學推薦學校之後至報名截止日113年3月20日(星期三)前。

陸、甄選規定-第8比序

◆ 學校幹部、志工、社會服務及社團參與採計項目及計分標準

採計項目	採計期間 (註1)	計分標準	採計說明
學校幹部	累計滿3學期 (含) 以上者	50分	1. 學校幹部包括班級幹部 (註2、註3)、全校幹部 (註4) 及社團社長 (註5、註6)。 2. 幹部應透過公平、公正、公開及民主程序產生，不應由學生輪流擔任或逕由教師指派。 3. 學校幹部依學校發給之證明採計。
	累計滿2學期，未滿3學期者	40分	
	累計滿1學期，未滿2學期者	25分	
	累計不滿1學期者	10分	

註1：第8比序所有項目之採計期間均為一般學制高一第一學期至畢業前一學期之5學期，所有相關證明文件影本須連同考生報名表件資料於**114年3月19日 (星期三) 前**，以快遞或限時掛號 (以郵戳為憑) 寄送至本委員會進行審查。

註2：班級幹部名稱包括：班長、副班長、風紀股長、學藝 (學術) 股長、衛生股長、環保股長、總務 (服務、事務、設備、圖資或資訊) 股長、康樂 (體育) 股長、輔導股長、保健股長及其他經學校認可準同**股長名稱**之班級幹部；**實習工廠幹部僅採計：廠長、領班，其餘幹部不予採計**，發證時間請登錄證明文件開立 (列印) 時間。

★註3：**副班級幹部除副班長可採計外，其他副班級幹部一律不採計。**另班級幹部不包含小老師、模範生。

註4：全校幹部包括：學生 (自治) 會會長 (主席)、班聯會會長 (主席) 及擔任校內依法設立各委員會之學生代表 (班代表)。

★註5：**社團幹部僅採計學校內社團之社長。**

註6：若同1學期同時擔任2種以上之學校幹部，仍以1學期採計。

陸、甄選規定-第8比序

◆ 學校幹部、志工、社會服務及社團參與採計項目及計分標準(續)

採計項目	採計期間 (註1)	計分標準	採計說明
志工或社會服務	累計101小時以上者	50分	<ol style="list-style-type: none">1. 志工或社會服務包括校內志工 (或服務學習) (註7) 及校外志工或社會服務 (註8)。2. 校內志工依學校所開具之時數證明採計，校外志工應持有內政部統一製發之志願服務紀錄冊，或由社會服務機構等單位開具證明文件，經學校認可後，方能列入採計。3. 若有支領酬勞事實者，均不予採計。
	累計51至100小時者	40分	
	累計21至50小時者	25分	
	累計1至20小時者	10分	

註7：校內志工 (或服務學習) 類別包括：交通服務類 (維護同學上下學通勤安全、糾察等)、環保類 (全校性資源回收、垃圾分類、環保糾察、校園環境整潔、登革熱防治工作等)、學術藝文類 (圖書分類、美工布置及導覽、實驗室器材管理志工等)、體育服務類 (體育器材場地之維護及保管等)、健康服務類 (協助健康檢查及衛生保健宣導工作等) 及其他經學校核可之全校性志工。

註8：依「志工服務法」規定，志工或社會服務須完成相關服務訓練後所從事之志工服務，並須檢附有服務日期及服務時數之證明文件方得採計。另志工教育訓練相關課程、校園參訪、觀摩活動等均不予採計。

陸、甄選規定-第8比序

◆ 學校幹部、志工、社會服務及社團參與採計項目及計分標準(續)

採計項目	採計期間 (註1)	計分標準	採計說明
社團參與 	累計滿3學期 (含) 以上者	50分	1. 若同一學期擔任社團社長，學校幹部及社團參與者，僅採計其中一項 (註9)。 2. 社團係指學生參與由所屬推薦學校於課程內或課後 (含假日及寒暑假) 實施團體性、系統性之活動課程或校隊由合格教師或具備專長者擔任指導，且須定期訓練或研習之學習團體 (註10、註11)。 3. 社團參與依學校開具之證明計分。

★**註9：**擔任社團社長之該學期，僅就「學校幹部」或「社團參與」採計其中一項，不可同時採計，考生須自行選擇最有利之採計項目 (例：高一第二學期參加排球社並擔任排球社社長，該學期僅就排球社社長採計為學校幹部或社團參與)。

註10：社團類型：包括學藝性社團 (如語文類、科學類等)、才藝性社團 (如音樂類、表演藝術類、視覺藝術類等)、體育性社團 (如球類、田徑類等) 及其他經學校核可設立之全校性社團，發證時間請登錄證明文件開立 (列印) 時間。

註11：若同1學期同時參加2種以上之社團，仍以1學期採計。

柒、分發方式及錄取規定

分發方式

- ◆ 依考生比序排名(全國排名)、所選填登記就讀志願序、各校系(組)學程招生名額及各推薦學校推薦順序，進行**四輪分發**錄取作業。

錄取規定

- ◆ 經本委員會分發之錄取生，無論放棄與否，一概不得參加113學年度四技二專甄選入學。
- ◆ 錄取生未依規定期限及方式，以書面向錄取學校辦理聲明放棄錄取資格者，不得參加113學年度四技二專技優甄審入學招生、日間部聯合登記分發入學招生、各校單獨招生及大學各招生管道之招生，違者取消本招生錄取資格。

作業流程

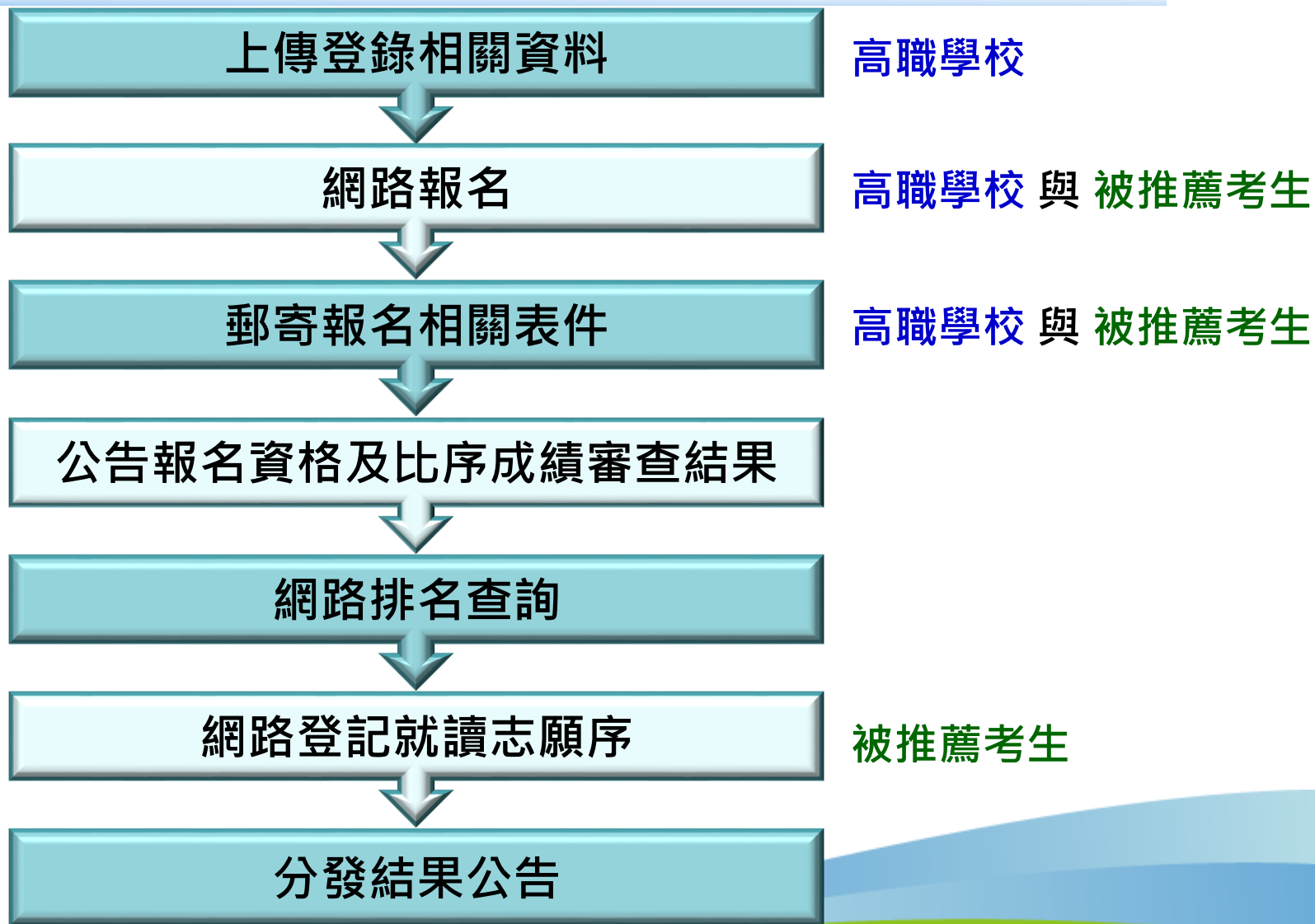

重要日程表 (1/2)

日程	辦理事項	備註
113.11.21(四) 10:00起	招生簡章公告及網路下載	
113.11.22(五) 10:00起 114.01.02(四) 17:00止	推薦學校上傳遴選辦法及公告網址	推薦學校
114.01.21(二) 10:00起 114.02.18(二) 17:00止	「推薦學校作業及查詢系統」【練習版】	
114.02.19(三)	網路作業系統操作宣導說明會	推薦學校
114.02.20(四) 10:00起 114.03.11(二) 17:00止	推薦學校上網登錄被推薦考生之基本資料	推薦學校
114.02.25(二) 10:00起 114.03.11(二) 17:00止	「網路報名系統」【練習版】	
114.03.12(三) 10:00起 114.03.19(三) 17:00止	被推薦考生進行網路報名，並將報名表件交至各推薦學校， <u>統一郵寄報名表件</u> 。 於 <u>114.3.20(四)前</u> ，以快遞或限時掛號寄至本委員會(以郵戳為憑)。	被推薦考生與 推薦學校

重要日程表 (2/2)

日程	辦理事項	備註
114.04.08(二) 10:00起	公告考生報名資格及比序成績審查結果	被推薦考生
114.04.15(二) 10:00起	考生排名網路查詢	被推薦考生
114.04.16(三)10:00起 114.04.23(三)17:00止	「網路選填登記就讀志願序系統」【練習版】	
114.04.24(四) 10:00起 114.04.30(三) 17:00止	考生網路選填登記就讀志願序	被推薦考生
114.05.06(二) 10:00起	公告分發錄取名單	被推薦考生
114.05.13(二) 12:00前	<p>聲明放棄錄取資格截止日期</p> <p>放棄錄取資格聲明書須於期限內傳真至錄取學校，且以電話確定錄取學校已收到傳真，始完成放棄程序，未依規定期限及方式聲明放棄者，概不受理。</p>	被推薦考生

網路作業系統

一、招生學校資料查詢系統

- 技專校院招生委員會聯合會 <https://www.jctv.ntut.edu.tw/>
- 科技校院繁星計畫聯合推薦甄選入學委員會 <https://www.jctv.ntut.edu.tw/star/>



技專校院招生委員會聯合會

Joint Commission of Technological and Vocational College Admission Committee

聯合會官網 | 本會簡介 | 其他資訊

114學年度

- 1. 最新消息
 - 重大變革事項
 - 考生資訊
 - 高中學校資訊
 - 委員學校資訊
 - 其他資訊
- 2. 招生學校
- 3. 規章辦法
- 4. 重要日程
- 5. 常見問題
- 6. 簡章查詢與下載
- 7. 下載專區

科技校院繁星計畫聯合推薦甄選委員會

科技校院繁星計畫聯合推薦甄選入學

重要日程 | 簡章查詢與下載 | 委員學校作業系統 | 推薦學校作業系統 | 考生作業系統

最新消息

【重大變革事項】

1. 本(114)學年度科技校院繁星計畫聯合推薦甄選入學招生重要注意事項，請務必詳閱本招生簡章第IV頁。

more...

【考生資訊】

113.11.21 114學年度科技校院繁星計畫聯合推薦甄選入學招生簡章，請至「簡章查詢與下載」處下載【開...

113.11.21 114學年度科技校院繁星計畫聯合推薦甄選入學招生學校資料查詢系統，請至「簡章查詢與下載 ...

113.11.14 114學年度科技校院繁星計畫聯合甄選入學招生重要日程表，請至「重要日程」下載。

113.08.30 科技校院繁星計畫聯合推薦甄選114學年度網頁啟用，如須查詢其他學年度資料，請至「歷年資料...

A、四技二專招生管道

- ◆ 四技二專聯合甄選
 - 四技二專特殊選才
 - 四技二專技優保送
 - 四技二專技優甄審
 - 四技二專甄選入學
- ◆ 四技申請入學
- ◆ 科技校院繁星計畫
- ◆ 四技二專聯合登記分發

網路作業系統

一、招生學校資料查詢系統-學校查詢

例如：點選【學校查詢】，區位點選【中區】，系統將帶出13所中區技專校院之分則說明。

本系統查詢資料僅供參考，所有資訊以「111學年度科技校院繁星計畫聯合推薦甄選委員會」所發行簡章為準。
為避免操作本系統時發生錯誤，建議使用IE8.0以上瀏覽器，最佳瀏覽解析度為1024 * 768。

學校查詢 [進階查詢] [回首頁] [系統說明]

區位 **中區**

共有 13 筆資料

102 - 國立雲林科技大學

107 - 國立虎尾科技大學

01016 - 機械與電腦輔助工程系

01017 - 材料科學與工程系

01018 - 機械設計工程系

01019 - 自動化工程系

02002 - 飛機工程系機械組

02003 - 動力機械工程系

02004 - 車輛工程系

03023 - 電機工程系

03024 - 光電工程系

03025 - 飛機工程系航空電子組

03026 - 資訊工程系

03027 - 電子工程系

04009 - 生物科技系

06028 - 工業管理系

06029 - 資訊管理系

06030 - 企業管理系

06031 - 財務金融系

07008 - 應用外語系

08015 - 多媒體設計系

09007 - 農業科技系

12002 - 休閒遊憩系

110 - 國立勤益科技大學

113 - 國立臺中科技大學

201 - 朝陽科技大學

209 - 弘光科技大學

213 - 逢源科技大學

學校名稱	國立虎尾科技大學		
學校資本資料	地址：632301 雲林縣虎尾鎮文化路64號 電話：(05) 6315108 傳真：(05) 6310857 網址： http://www.nfu.edu.tw		
招生名額	51 名		
分流方式	分系		
招生系	本校共招收 51 名，各系(組)、學程招生名額如下：		
	招生系(組)、學程名稱	志願代碼	招生群別
	機械與電腦輔助工程系	01016	機械群
	材料科學與工程系	01017	機械群
	機械設計工程系	01018	機械群
	自動化工程系	01019	機械群
	飛機工程系機械組	02002	動力機械群
	動力機械工程系	02003	動力機械群
	車輛工程系	02004	動力機械群
	電機工程系	03023	電機與電子群
	光電工程系	03024	電機與電子群
	招生名額		
	3		3

網路作業系統

一、招生學校資料查詢系統-進階查詢

例如：點選【進階查詢】，選擇招生群別、區位、屬性、公私立或輸入關鍵字，點選【查詢】系統將篩選出相符之技專校院系(組)學程

本系統查詢資料僅供參考，所有資訊以「111學年度科技校院繁星計畫聯合推薦甄選委員會」所發行簡章為準。
為避免操作本系統時發生錯誤，建議使用IE8.0以上瀏覽器，最佳瀏覽解析度為1024*768。

【學校查詢】

【進階查詢】

【回首頁】

【系統說明】

系(組)、學程關鍵字

健康

招生群別

不限制

區位

不限制

屬性

不限制

公私立

不限制

查詢

共有 13 筆資料

03087-人工智慧健康學系

中臺科技大學

06038-健康事業管理系

國立臺北護理健康大學

06082-健康事業管理系

弘光科技大學

07003-休閒運動健康系

國立屏東科技大學

11005-生死與健康心理諮商系

國立臺北護理健康大學

12006-休閒產業與健康促進系

國立臺北護理健康大學

12033-運動健康與休閒系

建國科技大學

12040-運動休閒與健康管理系

台灣應用科技大學

12050-運動健康與休閒系

中華醫事科技大學

16007-高齡健康照護系

國立臺北護理健康大學

6031-醫療暨健康產業管理系

中臺科技大學

6040-醫務管理系健康管理組

元培醫事科技大學

6056-醫務暨健康管理系

慈濟學校財團法人慈濟科技大學

式

招生系(組)、學程別

輔導措施

本校共招收 68 名，各系(組)、學程招生名額如下：

招生系(組)、學程名稱	志願代碼	招生群別	招生名額
資訊管理系	03040	電機與電子群	10
健康事業管理系	06038	商業與管理群	9
語言治療與聽力學系	07011	外語群	5
嬰幼兒保育系	11004	家政群	10
生死與健康心理諮商系	11005	家政群	9
休閒產業與健康促進系	12006	餐旅群	12
高齡健康照護系	16007	不分群	5
運動保健系	16008	不分群	8

1.課業輔導：

(1)本校設有「數位學習平台」和「英文學習平台」，提供學生學習資源，並且積極提升學生能力。

(2)推動醫療資訊特色學程，融合資訊、管理、醫療等專業領域，讓學生延展知識領域及專業能力，擴大就業機會。

(3)與全國各大相關事業機構進行產學合作，積極強化學生的實作經驗。

(4)專任教師排定有「Office Hours」，開放學生請益，以解決學習問題。

(5)設置有教學助理，提供課業相關問題之疑難解惑及延伸學習。

(6)設置學習預警系統，協助老師掌握學生學習狀況，適時提供輔導協助。

2.生活輔導：

(1)本校安排有「導師時間」，提供學生諮詢和生活輔導。

(2)本校設有「學生輔導中心」提供個別或團體心理諮商，協助學生增進自我瞭解，發展個人興趣及性向。

3.獎勵措施：

(1)鼓勵學生參與校內、外競賽活動，協助申請競賽績優獎學金。

(2)鼓勵學生取得技術士、專業技能檢定之證照，依通過專業分級表標準，頒發獎勵金。

1.修業4年，本校實施英語能力鑑定及服務課程，學生須符合相關辦法規定方可畢業。

2.設有大學部12系及研究所13所，提供最佳升學及研究進路。

3.本校位處台北市中心，鄰近石牌捷運站，學風鼎盛，生活便利。

4.本校重視學生的生活資源，學生宿舍具有完善的現代化生活機能設備及冷氣，出入門禁採電腦刷卡。

5.本校重視學生的學習資源，針對各系所之專業領域特色，提供有完善的軟硬體設備。

31

意見交流

- 註冊組
- 組長：汪麗珠 老師
- 電話：4981464#212
- 電子郵件信箱：registrar@gish.tyc.edu.tw

